

無障礙網站操作說明書

版本 V1.2

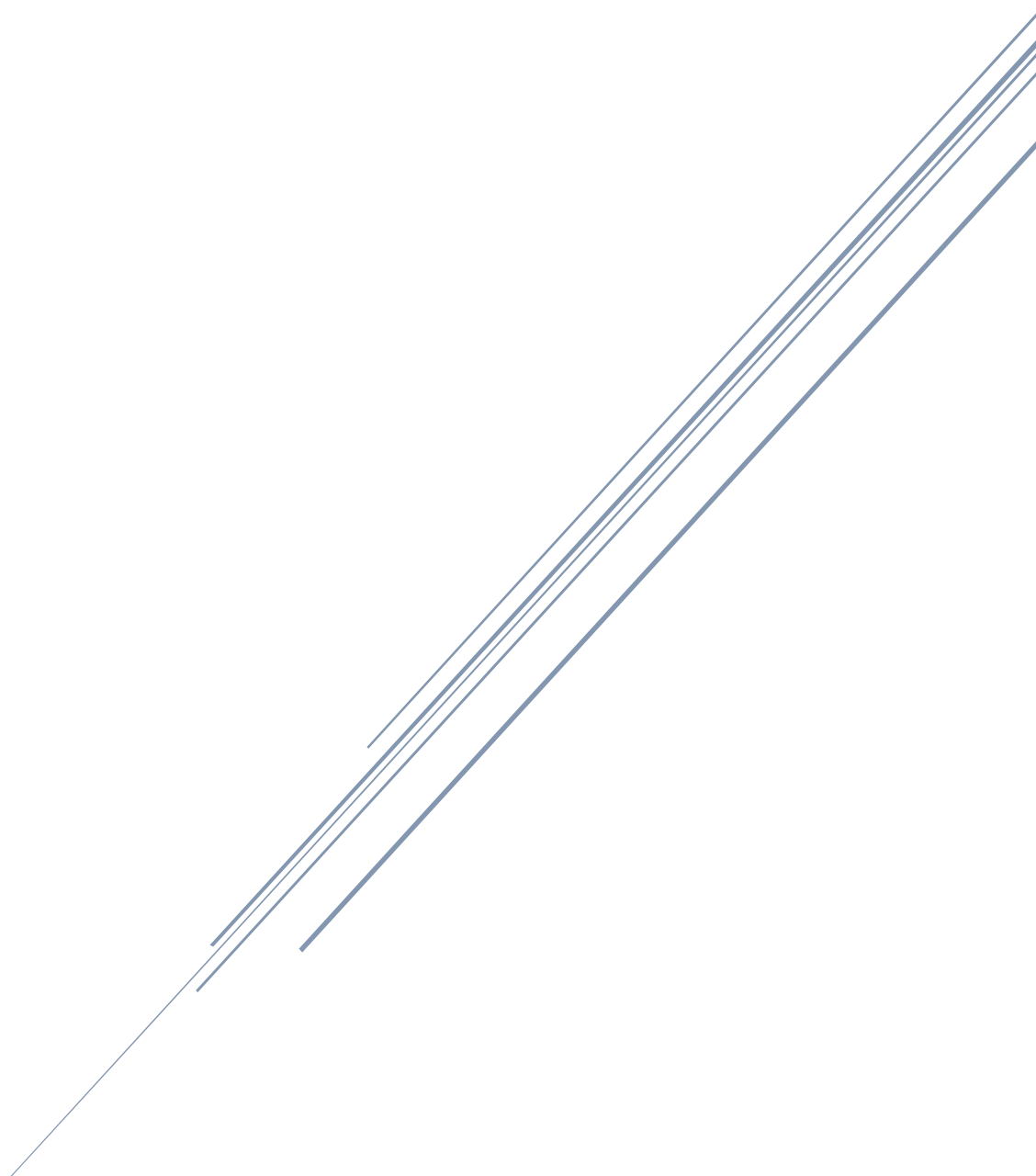

黑快馬股份有限公司

新北專用服務信箱 ntpcservice@heimavista.com

目錄

一.	圖片替代文字.....	2
二.	富含文字圖片設置.....	4
三.	定位點設置	5
四.	網站導覽	8
五.	上傳附件	10
六.	超連結	11
七.	表格標題欄位.....	12
八.	全部內容按鈕設置.....	13
九.	noscript 提醒說明.....	14
十.	無障礙標章申請注意事項.....	15
1.	移除網站管理後台連結.....	15
2.	確認正式上線使用網址.....	16
3.	安全憑證申請.....	17

一.圖片替代文字

屬於非美工編輯之圖，都需要有文字說明。若是美工圖示可以使用一個空白(`alt=""`)即可，避免過度說明。下列為加入圖片說明之操作方法

後台操作

方法一

1.新增資訊時，如果有使用資訊圖檔，無論是大圖還是小圖，都要記得寫上小(大)圖說明。



2.使用 ZIP 多圖上傳，則是點擊下面的儲存後再點擊編輯展開大圖說明欄位去填寫



方法二

於編輯器加入圖片，替代文字輸入位置；只要屬於非美工性質，所插入的圖片都需要填寫替代文字。

影像屬性

影像資訊 超連結 進階

URL
 [瀏覽伺服器端](#)

替代文字

寬度  

高度

邊框

水平距離

垂直距離

對齊

Preview

[確定](#) [取消](#)

二.富含文字圖片設置

當有組織圖、架構圖，或是圖檔是富含文字敘述時，需在圖片下方或上方，建置相對應的文字訊息，來解釋該圖檔；讓視障者或無法觀看這個圖片的人，也能知道圖片內的訊息有哪些。

後台操作

1.圖片加入替代文字說明



2.內文需加入圖片詳細說明

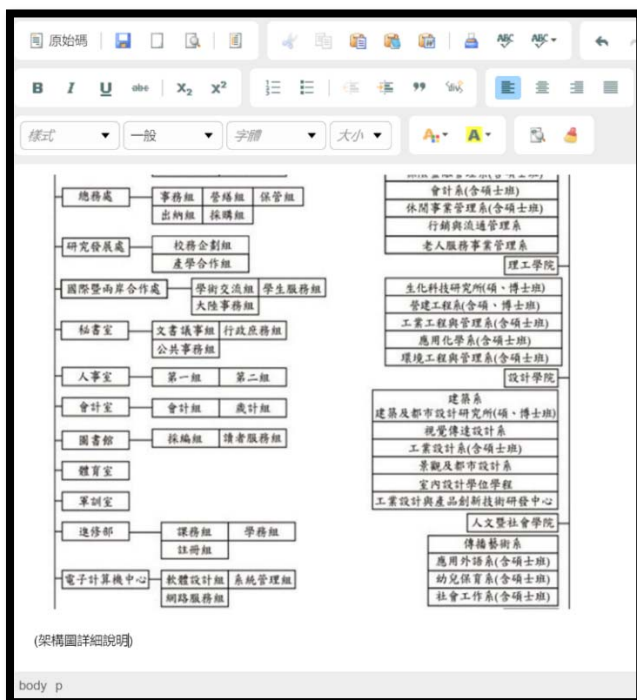

三.定位點設置

定位點的設置須設置在訊息區塊的起始點，讓鍵盤遊走頁面時，能讀到每筆資訊。
(定位點又名導盲磚，在頁面上顯示是以三個冒號":::"來表示。)

後台操作

操作路徑：頁面管理/首頁畫面設定&預設頁面設定/模組列表

依頁面佈局設置定位點，若有在模組、分類、公告做個別頁面設定，也依頁面佈局設置定位點



一欄式：中區定位點

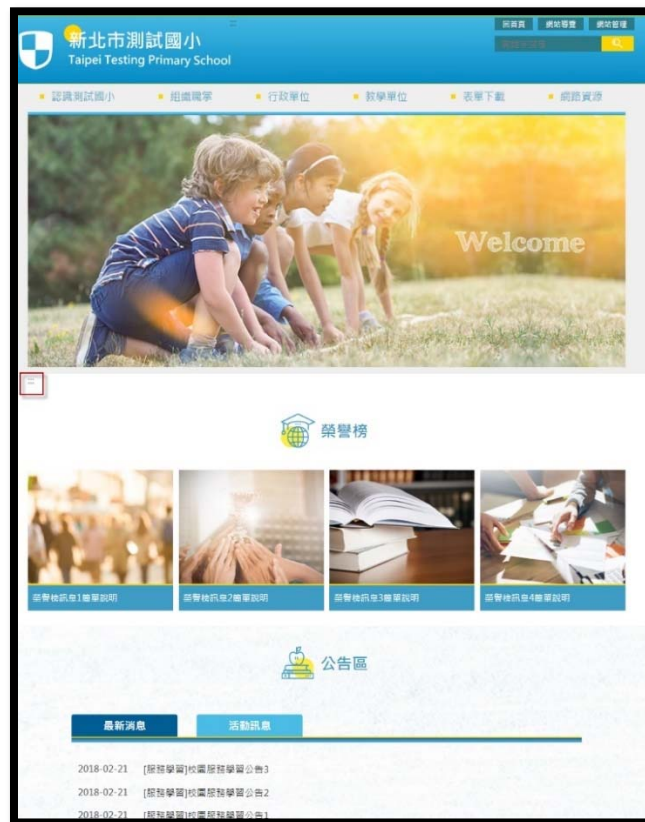

二欄式：左區、中區定位點



三欄式：左區、中區、右區定位點

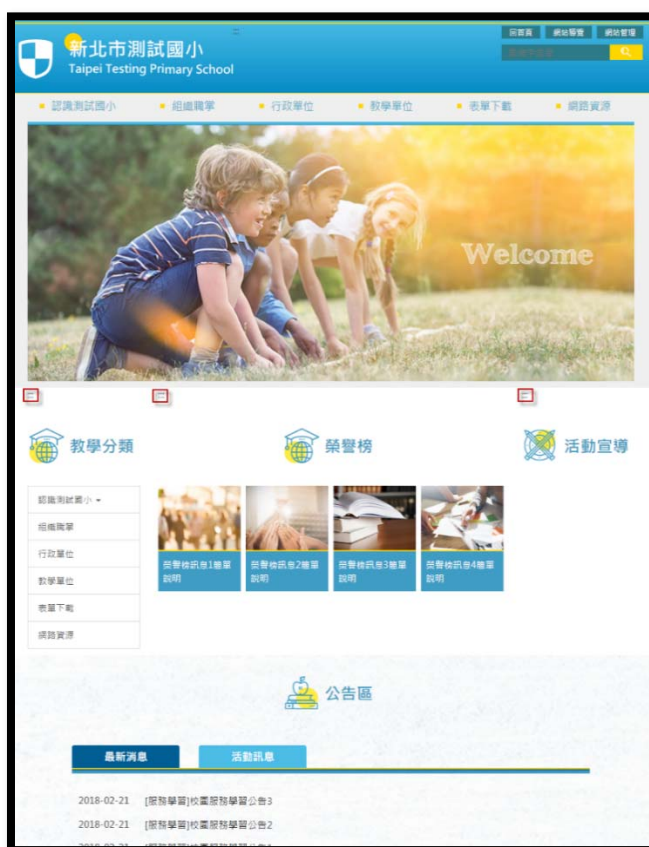

頁面頭部語法加入定位點語法

```
<a accesskey="U" href="#start-U" id="start-U" style="text-decoration:none" title="上方內容區">:::</a>
```

更新頁首 - top

* 頁首名稱： 預設頭部

* 頁首內容： 純文字 HTML [HTML編輯/預覽](#)

說明：在此編輯的html語法可能與網站前臺顯示有差異 >>more

```
<div id="head"><!--第一行-->
<div class="top_first">
<div class="top_first_top">&nbsp;</div>
<div class="top_first_main">
<div class="logo"><a href="/index.php" title="新北市測試國小"> </a></div>
<a accesskey="U" href="#start-U" id="start-U" style="text-decoration:none" title="上方內容區">:::</a>
<div class="mycollapse"><button class="navbar-toggle" data-target="#collapseExample" data-toggle="collapse" href="#collapseExample" type="button"><span class="glyphicons show_lines">Menu</span></button>
<div class="navbar-collapse collapse" id="collapseExample">
```

您可以在適當的位置放入以下變量以引用系統內容：
%HeadMenu:引用系統頁首中的連結樣式

內容寬度： 滿版 置中
資料有效否： 有效 無效

資料建立者：admin 資料建立日期：2018-03-26 15:02:15 資料群組：admin 狀態：正常
資料修改者：admin 資料修改日期：2018-07-12 17:37:13

頁面底部語法語法加入定位點語法

```
<a accesskey="B" href="#start-B" id="start-B" style="text-decoration:none" title="下方內容區" >:::</a>
```

編輯頁面底部 - bottom-1

* 底部名稱：

* 底部內容： 純文字 HTML [HTML編輯/預覽](#)

說明：在此編輯的html語法可能與網站前臺顯示有差異 >>more

```
.advFrame { width: 280px; margin: auto; }
}
</style>
<p><a accesskey="B" href="#start-B" id="start-B" style="text-decoration:none" title="下方內容區" >:::</a> 新北市板橋區板橋國民小學 Banqiao Elementary School, Banqiao District, New Taipei City.</p>
<p>22050新北市板橋區文化路一段23號 電話:(02)-29686834( <u><a href="/p/404-1002-306.php"><span>分機表</span></a></u> ) 傳真 :(02)-29605051 <u><a href="mailto:XX@ntpc.edu.tw">網站管理者郵件信箱</a></u></p>
```

備註：

內容寬度： 滿版 置中
資料有效否： 有效 無效

資料建立者：admin 資料建立日期：2018-02-21 22:14:25 資料群組：admin 狀態：正常
資料修改者：admin 資料修改日期：2018-07-19 11:25:14

四.網站導覽

網站導覽須提供定位點的操作方式，並說明每個定位點對應的區塊為網站的什麼部份，而該部份提供了甚麼樣的訊息或連結。

後台操作

從頁首連結取得網站導覽網址，再放在頭部語法中，或直接設置在頁首連結中

1.網站導覽網址來源路徑：頁面管理/頁首連結設定/新增選單項/常用連結/網站導覽



2.於自定模組新增"快速鍵操作說明"模組，依照網站呈現內容輸入，格式可參考下資訊

自定模組路徑：模組管理/自定模組/新增/貼入下列語法

再依照網站網站呈現內容做說明，若整個網站未使用左方或右方定位點，則刪除該定位點說明

<p>下列為本網站使用鍵盤快速鍵 (Access Key) 操作方式說明：

Alt +U：上方選單區，右上方功能區塊，包括回首頁、網站導覽、語言切換等。

Alt +C：主要內容區，此區塊呈現網頁主要內容資訊。

Alt +L：左方次選單區，主要連結選單與相關連結。

Alt +R：右方次選單區，主要連結選單與相關連結。

Alt +B：下方功能區塊，包括聯絡方式、交通資訊等。</p>

3.將自定模組"快速鍵操作說明"放入網站導覽頁面

網站導覽頁面路徑：頁面管理/預設頁面設定/當前頁面設定/網站導覽頁面

The screenshot displays a web management dashboard. On the left is a sidebar menu with categories: 會員管理, 頁面管理, 子網管理, and 參數設定. The '預設頁面設定' (Default Page Settings) option is selected. The main area is titled '預設頁面設定' and shows '當前頁面設定' (Current Page Settings) set to '網站導覽頁面'. Below this, there are sections for '頁面頭部設定' (Page Header Settings) and '頁面底部設定' (Page Footer Settings). The '頁面頭部設定' section includes '預設頁面頭部' and buttons for '頁首連結設定' and '頁面頭部建立'. The '頁面底部設定' section includes '預設頁面底部' and a '頁面底部建立' button. A central list of modules is shown, with '[自定]快速鍵操作說明' (Custom Shortcut Operation Guide) highlighted with a red box. Other modules in the list include '[公告]活動訊息', '[公告]最新消息', '[公告]榮譽榜', '[公告]網路藝廊', '[公告]學習資源', and '[廣告]banner'. The top of the interface has buttons for '儲存', '頁面佈局', '關閉列表', and '重新整理'.

五.上傳附件

提供下載之檔案格式應為開放格式如 ODF、PDF、HTML 等檔案格式

後台操作

Office 檔案上傳至後台的文檔管理或是資訊附件前，請轉換為 ODF 格式

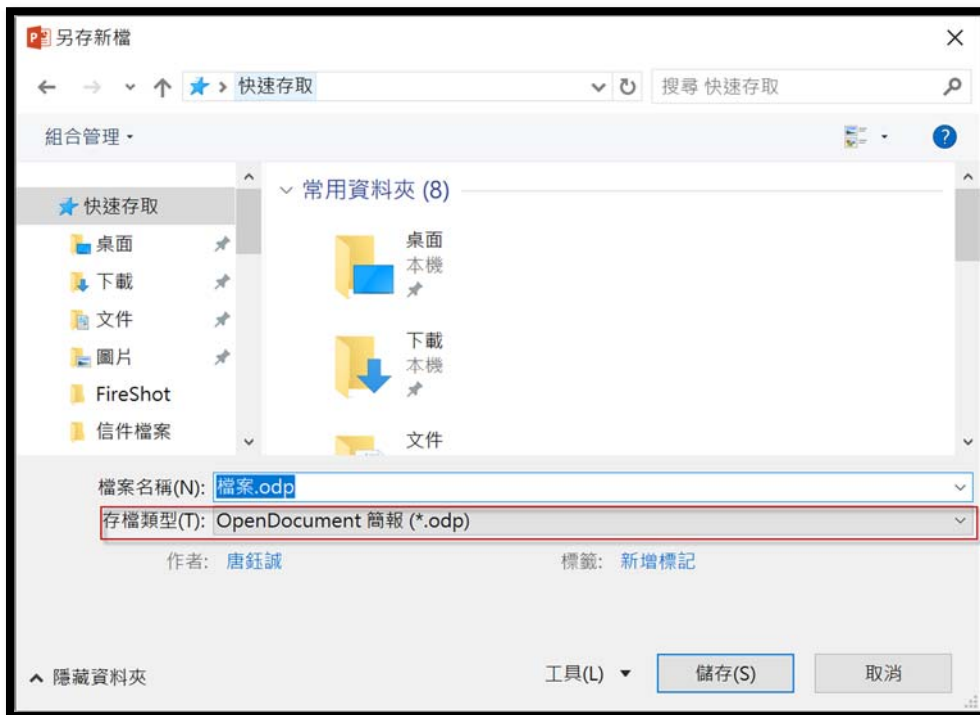

資訊附件頁籤有 office 檔案提醒說明



六.超連結

任何具有連結目的之連結組件均需有連結文字及標題屬性，且連結文字之內容及標題屬性之值均不得為空字串或空白。(title="連結替代文字")

後台操作

於編輯器加入超連結需填入標題欄位，若是檔案連結則需標註檔名格式

測試國小分機表

超連結 [X]

超連結資訊 目標 進階

ID	語言方向	存取鍵
<input type="text"/>	<尚未設定>	<input type="text"/>
名稱	語言方向	定位順序
<input type="text"/>	<input type="text"/>	<input type="text"/>
標題	內容類型	
<input type="text" value="分機表"/>	<input type="text"/>	
樣式表類別	連結資源之編碼	
<input type="text"/>	<input type="text"/>	
Relationship	樣式	
<input type="text"/>	<input type="text"/>	

確定 取消

七.表格標題欄位

當資訊使用表格作為排版時，屬於標題性質的欄位，需將欄位屬性由 TD 改為 TH。

後台操作

於編輯器加入表格需設定標題欄位，於標題欄位填入資料即可符合 TH 屬性規範

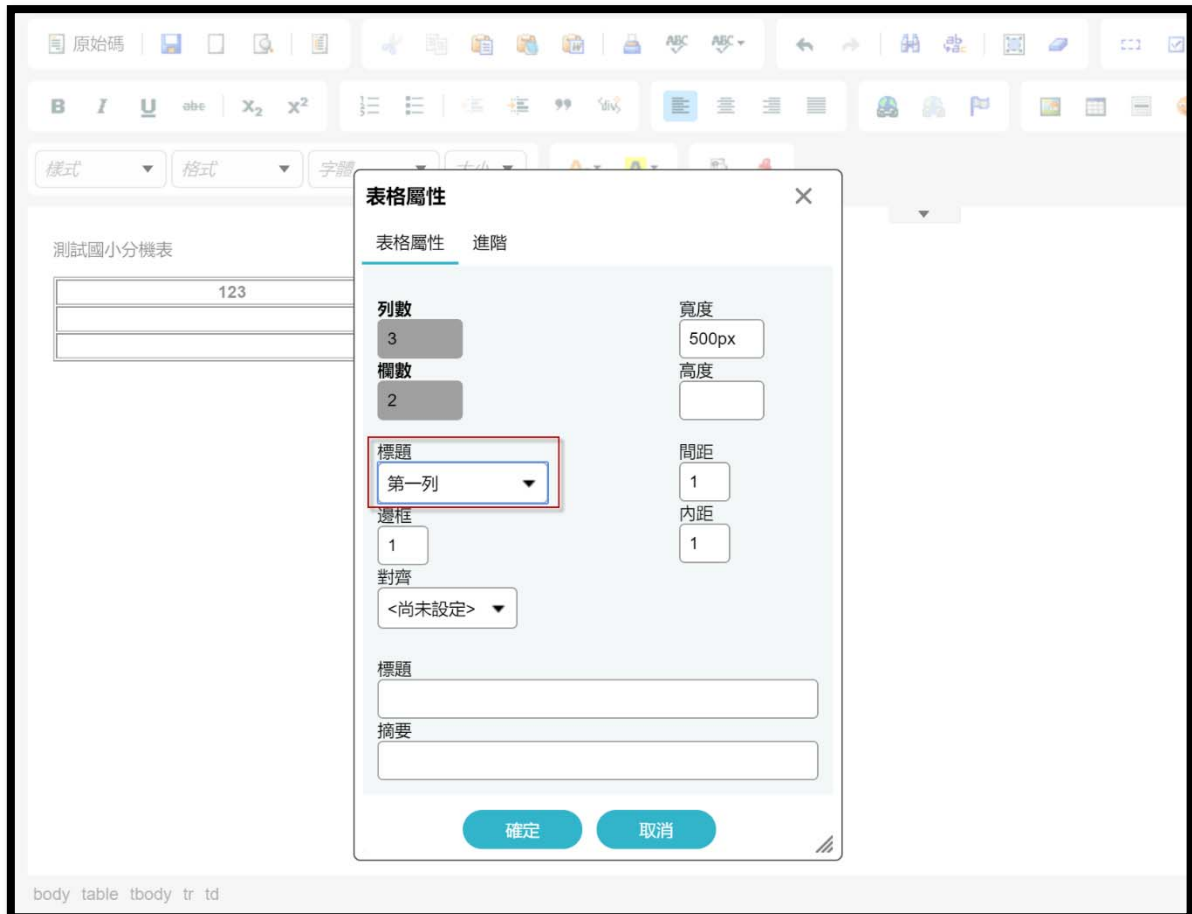

八.全部內容按鈕設置

於公告模組或多筆訊息在顯示中，在全部內容的地方系統會預設顯示 more，此必須修改成更多 XX 公告、更多 XX 訊息等，以區別每個 more 所顯示的連結為何。

後台操作

調整全部內容按鈕名稱：尋找該模組點完整編輯/模組佈局，於全部內容填寫名稱



修改前/修改後示意圖

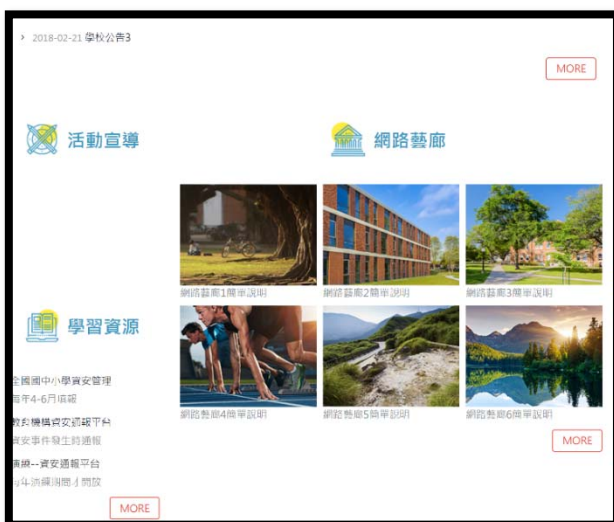

九.noscript 提醒說明

網站功能含有屬於 JavaScript 性質，當前台瀏覽器無法支援 JavaScript 時，需要出現一段提醒說明，所以必須使用 noscript 語法放入頁面頭部當中。

自訂頁面頭部-頁面頭部語法

1.頁面頭部路徑：頁面管理/頁面頭部建立/編輯頭部/於語法最底處貼入下列語法

```
<noscript>
```

```
<p><font color="#FF0000">您的瀏覽器不支援 JavaScript 功能，若網頁功能無法正常使用時，請開啟瀏覽器 JavaScript 狀態。 </font></p>
```

```
</noscript>
```

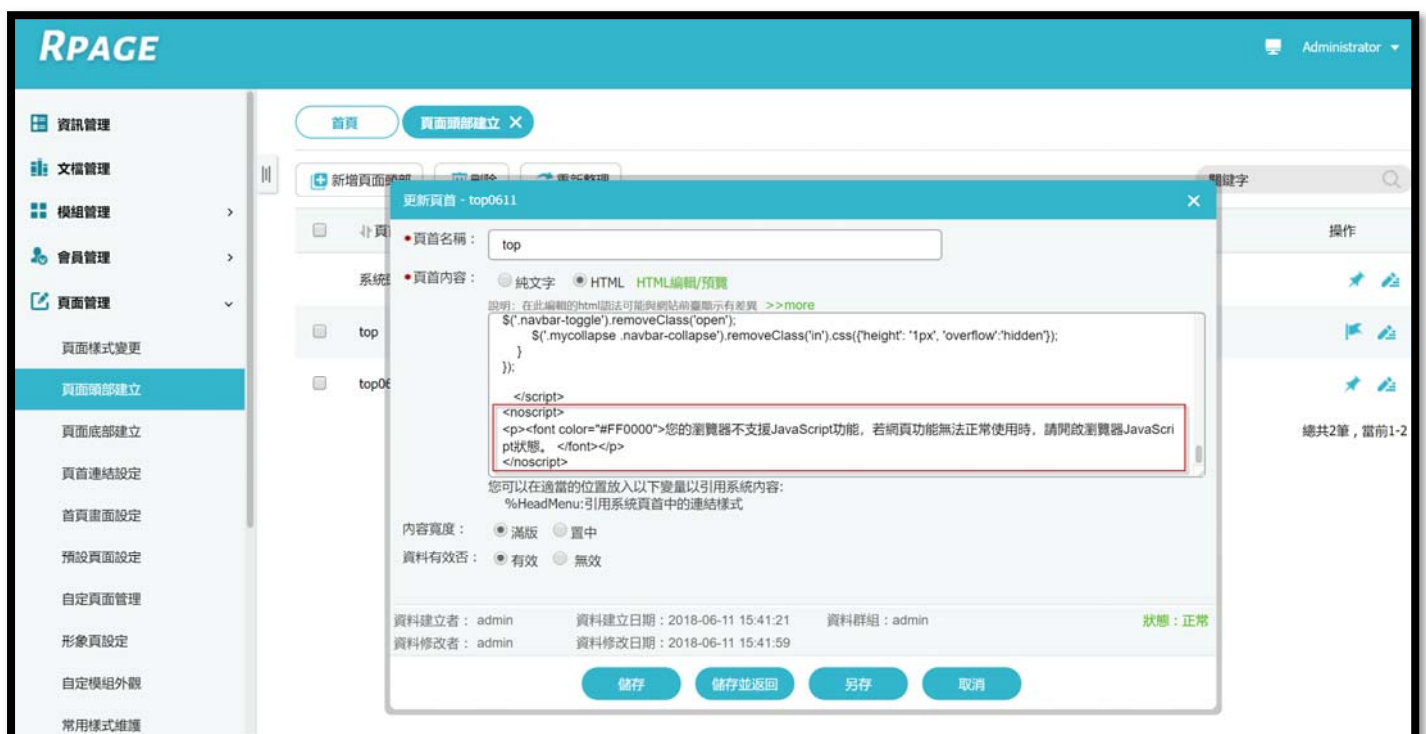

停用 JavaScript 示意圖



十.無障礙標章申請注意事項

1. 移除網站管理後台連結

當初設計為方便學校作業才設計了轉進按鈕，但在無障礙設計上後台連結公開使用會影響機器檢測，因此學校進入無障礙申請階段建議移除並將它加入 freego 程式排除網站才能通過檢測



後台操作

頭部路徑：頁面管理/頁面頭部設定

選擇首頁在使用的頭部進入 html 編輯器，將網站管理連結移除

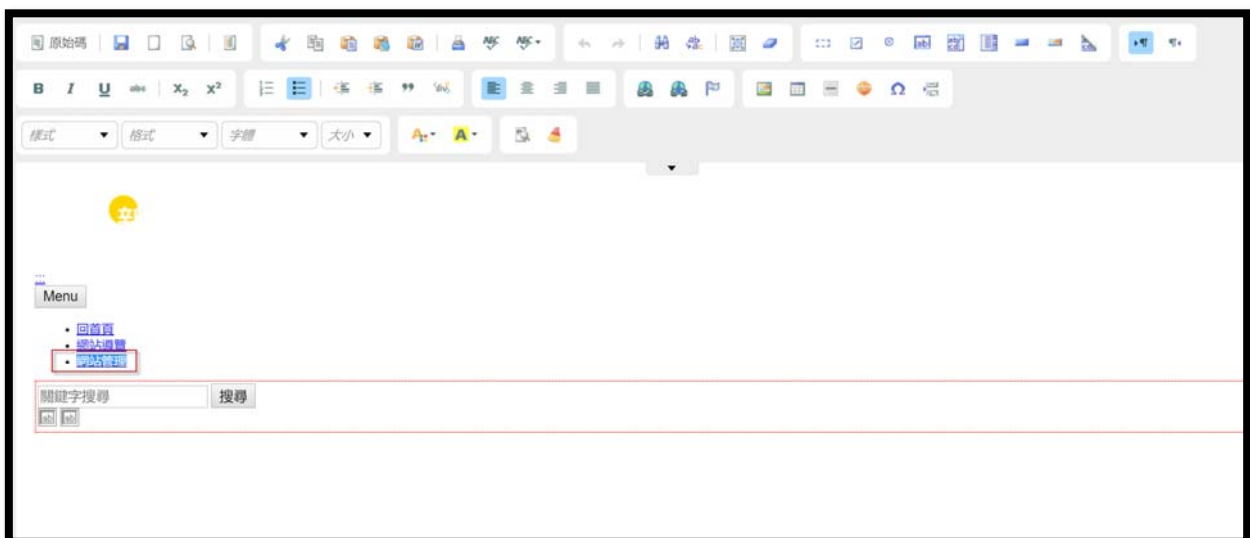

於 NCC 下載 freego 檢測工具 <https://www.handicap-free.nat.gov.tw>

將網站管理後台連結加入排除網頁再進行機器檢測

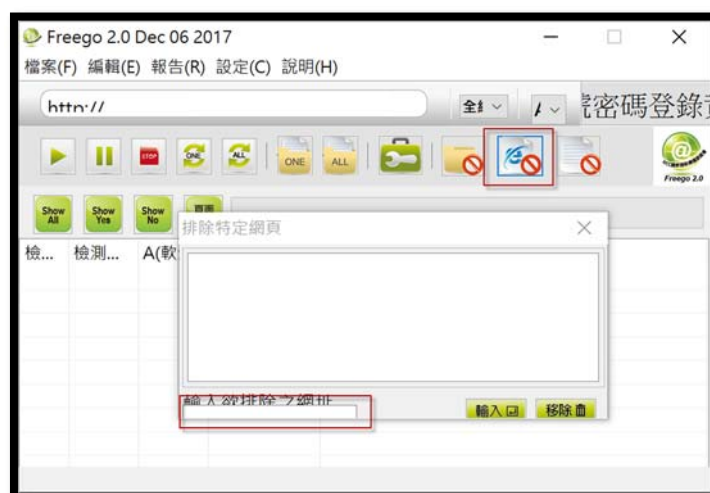

2. 確認正式上線使用網址

已獲取標章之網站網址若要異動網址，標章需要重新申請，因此建議學校在申請標章前先確認網站正式上線使用網址，完成以下為變更網站域名設定流程，在主機設定 DNS 完成正式上線。

後台操作

修改域名操作路徑：參數設定/基本資料設定/網站域名頁籤

點選新增後將網站域名填入，填入後點選修改

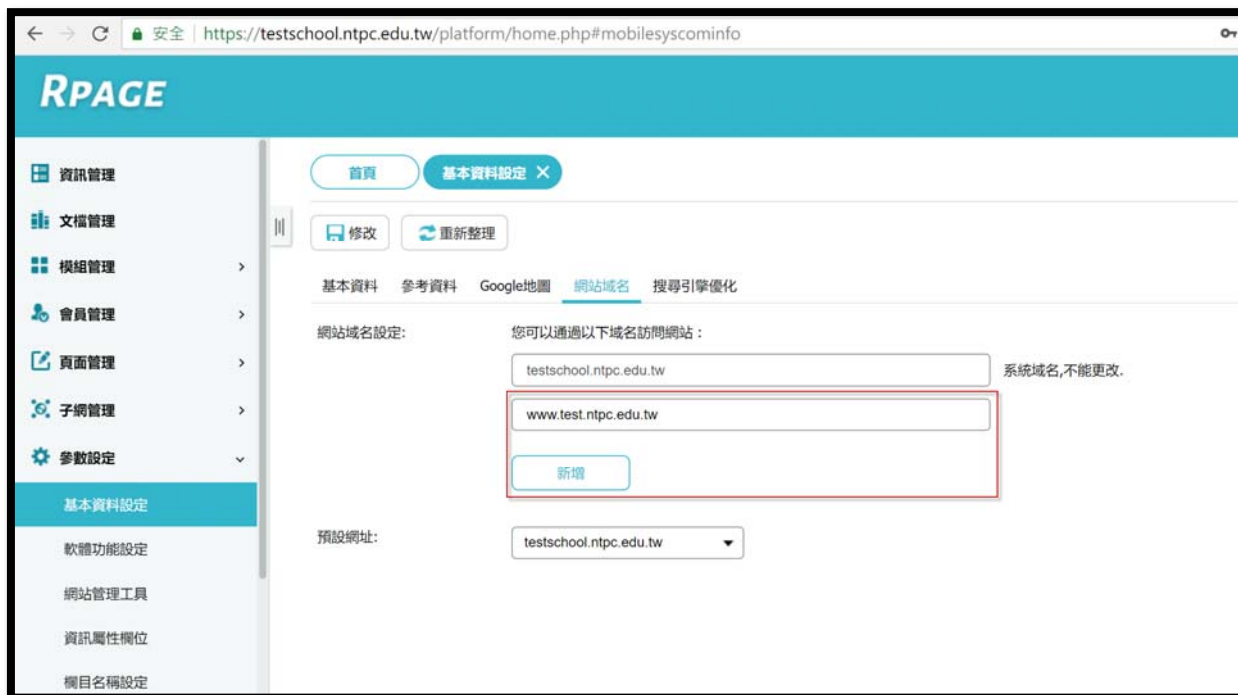

在回到一樣的操作路徑：參數設定/基本資料設定/網站域名頁籤

預設網址下拉選單增加網站域名，點選後按修改，即可完成更改域名，在至主機設定 DNS

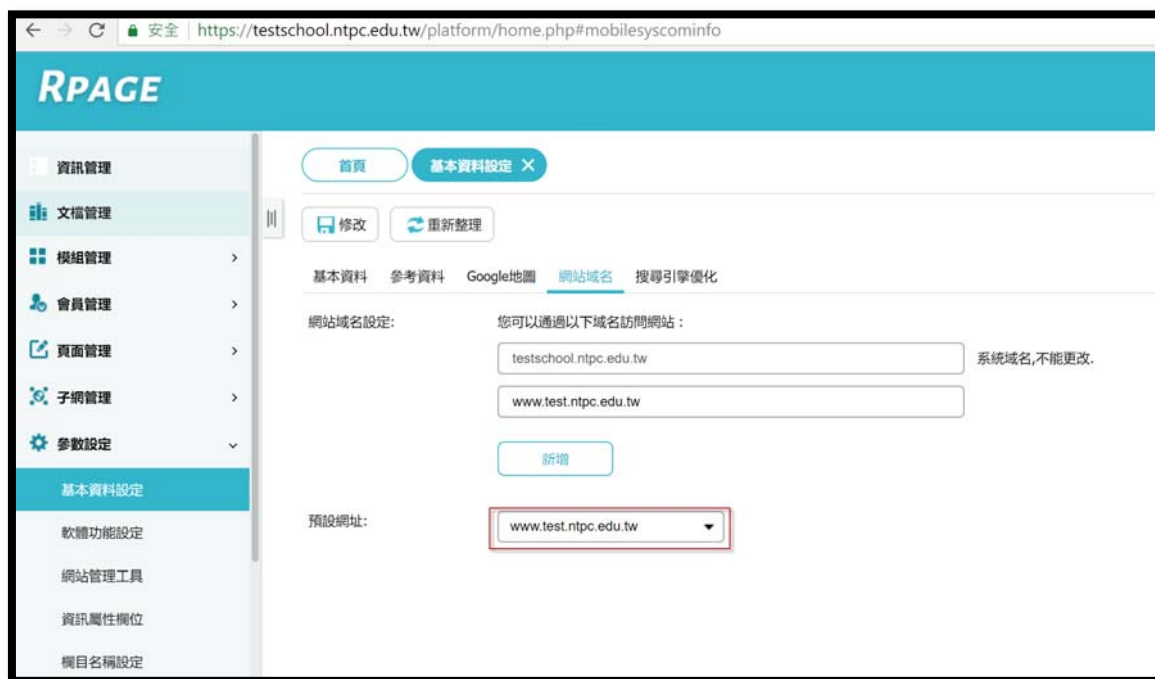

3. 安全憑證申請

已獲取標章之網站網址要從「http」導入為「https」安全連線網站，自無障礙認證標章之取得日起算 3 個月要在額外申請，因此建議學校在申請無障礙標章前，先安裝完安全憑證，以節省相關異動作業時效及成本。

資訊來源：<https://www.handicap-free.nat.gov.tw/News/Detail/3271?Category=43>